盛京時報

發行者 康德新聞社 新京特別市中央通四二號
發行所 康德新聞社奉天支社 奉天大和區稻田町九號

日刊（大同元年七月廿六日第三種郵便物認可） 康德十年十二月十一日 康德新聞社發行 （星期六） 第一萬二千七十四號 （一）

# 大元帥陛下行幸朝霞陸軍豫科士官學校

## 天覽鍊武授業情形

### 得沐殊榮生徒莫不恐懼感激

【東京九日電】畏矇 大元帥陛下、當此時局愈告重大之秋、九日躬親行幸埼玉縣下朝霞之陸軍豫科士官學校、 聖覽鍊武的教育情況、是日、 大元帥陛下、御着陸軍軍裝、佩用大勳位功一級金鵄勳章各副章、以蓮沼侍從武官長陪乘、御用松平宮相、木戶內府、百武侍從長以下供奉之略式汽車鹵簿、午前九時三十分、由 宮城 啓鑾、同十時二十分、 駕抵該校、由校長牧野四郎中將恭迎先導、 駕臨便殿、略事休息後、與先蒞該校之朝香宮鳩彥王殿下、李鍝公殿下 御對、其次對東條陸相、山田教育總監、杉山參謀總長、牧野校長以下參校者、 賜予拜謁、繼則 垂聽牧野校長奏上之教育情形、午前十時五十分、由學校本部正門出御、御乘愛馬「初雪」、 駕臨東校庭、於國歌吹奏中、 大元帥陛下、以山縣侍從武官恭隨先導、御閱兵場、隨後有侍從武官長、牧野校長、山田教育總監步行、各殿下及親補職以上扈從、對整列於 御帕路之諸官員、頷首 賜答中、 御乘馬、並對毅然執槍之學生隊、 賜予舉手及 親閱、今日陸軍預科士官學校學生得拜見 天顏於咫尺、沐此光榮、所懷感激實無過於此、故唯有以一死奉副 皇恩於萬一、更須鞏固奉答大東亞戰爭必勝、以奉副 聖慮之覺悟與決意、如斯 御閱兵後、再入 御便殿、十一時二十分、更出 御大講堂、 天覽授業實施、作業品等、 沐此光榮之受講者、均係第一學年學生、由鷹野新次郎教官、以「武士的情誼」問題、實施修身科 御前授業、此 御前授業之講義、自 賜予軍人之 勅諭的禮儀條項上、所謂「專心盡忠」說起、並引証於阿圖島玉碎之山崎部隊長、及於哥達爾嘉納島捐軀之若林中隊長臨終時所言、並故山本元帥、與海鷲故南鄉少佐靈前之話、繼為高橋仁少佐關於電氣工學之 御前授業、為使明徹理解無線電話之送信裝置、更提問已講授之事項、以資復習、對此、 大元帥陛下始終 御熱心 天覽、其次移 玉步大講堂別室之作業品 天覽畢、巡覽學生作文、測圖、圖學及各種試驗解答等、校長並國漢文學擔當者鎌田龜次教授、物理學擔當者脇本榮治教授、各各恭請奉答 垂問、拜見 大元帥陛下 御容分外愉悅、 大元帥陛下 御午餐後、午後一時五分、再出 御大講堂、 天覽 御前劍術、更遂行刺刀術及劍術混合訓練、最後為第一學年學生三名之相撲、午後一時二十五分 天覽陸軍體操、應用體操、於是略事休息後、於諸職員奉送中、 天機朗麗、午後二時二十分由該校 啓鑾、午後三時九分、還幸宮城、

## 陸軍大臣謹話

畏矇 天皇陛下、於本九日、行幸陸軍豫科士官學校、躬親 天覽生徒鍊武之狀況、本校於昭和十六年、遷至現在地以來、以陸軍現役兵科將校搖籃之地、無論形而上下、均急於整備、今茲名實具符、得完整其威容、當此之秋、此次竟蒙 特降 聖論、龍驤行幸本校、不特該本校職員生徒無上之光榮、全陸軍對於 聖恩廣被、亦不勝恐懼感激也、況復賜本校所在地以振武臺之名、益重易勝感激、按振武之號、援諸國語、寓意於尊攘外患而振作武備也、拜察 聖慮用意於養成將來我陸軍根幹之將校者良深、該將校者當陸軍大學校、陸軍士官學校、及陸軍航空士官學校卒業式、每年恭蒙 親臨之光榮、今畏矇 大元帥陛下於大東亞戰爭下特對本校賜予 親臨、由此拜察出常於將校學生會成上 垂及深遠之 叡慮、故不久即將馳赴大東亞戰爭、為「醜之御楯」的青年將校學生一同既得拜瞻 天顏於咫尺、固當感奮興起、愈堅持七生報國決意、且將期以為奉職於軍者、皆須一意奉體 聖旨

## 賜振武臺名稱

【東京九日電】畏矇 大元帥陛下、九日行幸埼玉縣朝霞町陸軍預科士官學校、親覽青年學生演練、感恩無極、並畏矇 大元帥陛下、召喚東條兼攝陸軍大臣、教育總監、於親往該校內之 御座前、傳下對該校所在地一帶、 賜名稱為振武臺之 聖旨、拜受如此 垂念於陸軍預科士官學校之 宸衷、該校固不待言、陸軍關係者一同莫不恐懼感激之至、

## 教育總監謹話

【東京九日電】畏矇 大元帥陛下、本日 聖駕親臨朝霞原頭、具體 天覽陸軍預科士官學校教育狀況、誠令人不勝恐惶感激之至、尤其於戰時下內外 御政務極係多端之際特此 親臨陸軍預科士官學校不但為學校之無上光榮且由此拜察出 垂念於將校學生教育之上之 宸衷亦令人感恩無極、謹按陸軍士官學校於市ヶ谷台開設以來、曾蒙明治大皇陛下、明治十一年六月十日開學式之際賜予「兵之強弱在於士官精否」之優渥勅語、越同年七月三日又 親臨畢業式、爰以此為嚆矢、歷來每蒙 臨幸畢業式之光榮、於是對此等歷賜之光榮、

# 墜破敵機五九一架

## 緬甸日陸鷲一年間戰功

【仰光九日電】緬甸方面日本陸軍航空部隊、自去年十二月八日之一年間、巧妙捕捉及專遊擊的敵機群、將之擊墜或擊毀、使空之防護、堅若磐石、一方以戰爭浦合、長驅進攻敵地、擊墜敵機、自去年十二月七日、至本年十一月綜合戰果、擊墜敵機五九一架（內不確實八九架）、燒炸其軍事施設、市外陸地、敵部隊、約二百處、擊沉破大小船舶約七十二隻、擊毀汽車、軍用車輛、達七十四輛、其中本年雨期後之戰果、擊墜百四架、地上起火十四架、擊破二十二架、計百四十架、此百四十架之中、含有B24號重爆擊機三十八架、道格拉斯47號型八架、計四十六架之大型機、於此一年間、日方亦有自爆未歸機七十二架之犧牲、

## 緬甸敵軍魔手難伸

### 日軍制機先充分破敵企圖

【伊斯坦堡八日電】英國以開羅會談為契機、再欲圖謀蔣下之緬甸進攻作戰、動員在印空軍、開始執拗的戰略爆擊、但以日本航空部隊、事先明察了各察的先機擊擊、有了充分準備、敵竟無隙可乘、他方則於地上、亦以日本軍擴展了積極的游擊活動、無法伸其魔手、在阿拉干地區、與反樞軸軍之間、每日繼續激烈的游擊戰、日本偵察隊、在胡康地區、北部緬甸、展開激烈的白兵戰、及守衛時公路的重慶軍與日本軍對峙、堅固完成鐵壁的防衛體、新德里東南亞細亞反樞軸軍司令部承認以上的事實、一、過去一週間阿拉干地區反樞軸軍與日本軍偵察隊之間、展開激烈的白兵戰、二、北部緬甸、日本軍對守衛時公路的重慶軍加以攻擊、強化了日本軍陣地線

## 山東日軍綜合戰果

【青島九日電】山東省東部及南部之〇〇部隊、十一月中綜合戰果如左（括弧內為共產軍）抗戰回數三四（三一）、抗戰敵兵力七二四〇（六八五〇）、敵遺棄屍體四六七（一）三一七、俘虜百十二（一）、鹵獲品多數、

## 賀陽宮女王殿下

### 下嫁德大寺公爵次子

#### 宮內省發表

【東京九日電】關於賀陽宮美智子女王殿下之下嫁、宮內省九日發表如左

賀陽宮美智子女王殿下、與從三位勳四等公爵德大寺實厚次子從七位德大寺齊定結婚、九日已蒙勅許、

# 皇帝陛下親拜建國神廟

## 恭謝神恩祈願戰勝

【新京】畏矇 皇帝陛下、當八日之大東亞戰爭開始二周年、親拜建國神廟、奉對天照大神神前、恭謝神恩祈願戰勝、拜承此日、誠令國民感恩無極、皇帝陛下、當前年十二月八日、興隆亞細亞建設之大東亞戰爭方一勃發之際、煥發關於時局之詔書、指示大東亞戰爭大義、諭以國民之所向、十日更 親詣建國神廟、奉告大東亞戰爭宣戰、爾來兩年間於此戰果中、必逢深感之十二月八日、每月八日 御行親拜、且每得親邦皇軍大戰果之報、則於早且、躬親拜神廟、祈願國民、

大東亞戰爭、已突入第三年之今日、四千三百萬國民、寒體皇帝陛下如此 聖慮、正當精勵努力、完遂我滿洲國所負荷之任務、以奉副帝德、二年前之今十日、皇帝陛下、親向建國神廟、奉告大東亞戰爭宣戰、實為四千三百萬國民直至子子孫孫所永久不能忘之記念日、故全國民須更新感念、畏矇 皇帝陛下於詔書中所示之「翼贊國人而盡奉公之誠、舉國力而援 盟邦之戰」、乃餘以國民須徹底日滿一德一心之實踐、並盡於東亞

地區由鬼畜美英、復還亞細亞本然之姿、建設亞細亞人之亞細亞的親邦盟國大理想、渙發之際滅美英宣戰大詔、向國民垂示舉我滿洲國總力、扶助親邦之曠宏大業於與親邦死生存亡斷弗分機的日滿一體不可分關係下、擊滅美英兩國的不義非道、以建設世界永遠和平之帝國同時、並向全世界宣佈對東亞共榮完遂、有鐵石不動的信念存在的最高戰務之詔書、

建設的決然覺悟、美英於過去數世紀陵虐亞細亞、而漁盡亞細亞人之心、一網彼等自己之繁榮及享樂、不惜破壞亞細亞之一切、繼續得以侵略搾取、終不反省、致釀成充滿罪惡之歷史、近世東洋史、實可謂美英侵略亞細亞之歷史、在此次大東亞戰爭勃發前、正當美英侵略猖獗之期、而亞細亞本來之實姿、形成亞細亞興隆之基礎的存在者、於占世界陸地大半之廣大的亞細亞、實惟有親邦日本而已、此寔吾人同知之事實也、故其偉業正可謂於亞細亞十億民衆之興隆及世界新秩序建設而與以一大偉力之

世紀的建設、由是以觀、我國之能有今日、全然由於親邦之使興、無親邦則我國亦不能存在也、而亞細亞之興隆、如無親邦則殆亦不能實現、畏矇 皇帝陛下仰承親邦肇國之基天照大神之 神意、煥發詔書垂示所謂曰「翼贊庶方一志舉國人而盡奉公之誠」、宣示國民擊滅美英之所向、當二年前之今日、正是建國神廟 御親拜之紀念之佳辰、而突入戰爭第三年之今日、我等四千三百萬國民所負之責任益重、更須謹於工礦產物之增產、供於親邦戰力之增強、可謂國人全體、從軍戰爭、以奉贊詔書、我等吾人所必須銘記者也、戰爭之一進一退、全係由於能立於絕對不敗體勢之 親邦皇軍 戰力所

致也、我等更須傾注於世界最強精銳之皇軍、向國內戰時體制之確立及戰時生活之根本的建設、努力邁進、自然不容許之不平不滿、而且有主定堅忍不拔努力於生產、非徒之前進不可、雖一粒之農產物、亦得使之出荷收問、航空機獻納、以期生產之增強、無論全皆對此次戰爭目的所負之至上使命也、此外、更須徹底防空生活、並以期遵奉詔書、以奉贊 帝德、以必勝必成之決意而

# 日德意軍協二週年

## 重光外相作放送演說

【東京九日電】十一月十日、日德意三國軍事協定締結二週年、十日午後七時二十分、行關於三國軍事協定紀念之放送演說、重光外相放送演說要旨如次、日德意三國同盟之基礎、於十六年十二月八日、帝國對美英之挑戰、敢然執起干戈、德意兩國相繼宣布之戰爭、單獨不講和、及關於建設世界新秩序之協定、而同時德意兩國對美英宣戰、對實際上已起戰爭行動之美國、正正當當的堂堂開戰、此日三國將第二次世界大戰、分成樞軸國與反樞軸國兩陣營、開始有史以來新的世界之大戰、當紀念日德意軍事協定締結之際、於大東亞戰局、皇軍殲滅戰果、德國並共和法西斯政權、在歐洲擊退敵軍之反攻、東西呼應、粉碎敵之反攻、確立必勝態勢、重光外相於十一日三國擁護之大理想、表明大戰第三年、帝國不動之決意、擊滅敵之反攻、建設世界新

## 東部戰線戰況

【柏林九日電】德軍當局關於東部戰線之戰況、九日言明如次、一、東部戰線之各主要戰區、因冬季天氣不良之關係、漸次緩化、機械化部隊之作戰、漸次困難、北部戰線全地區及中部戰線之多數地區、天降大雪不適於大作戰

# 敗色濃厚之美國片斷觀【下】

## 美民待望之「佳年」適成「凶年」

### 貪圖利用之資本家

與競爭之巨頭相同、軍需工業部門之不當企業利潤、美國軍需會社追求利潤、工作機械工業等平均利潤最高、幾達於工作機械生產額占百分之五十九大會、昨年度純益計達四千五百萬圓、比前年度之四百萬圓、達五倍以上、美國資本家對戰爭實口同聲反對和平、

[illegible]

### 精神病暨性病之蔓延

[illegible]

### 縈繞羅斯福之攻擊聲

此外、因軍部暨民間之對立相剋、而使美國於一九四四年之大總統選舉、極爲複雜、

### 美軍喪失大半

【布宜諾斯艾利斯七日電】美國合衆社記者、傳稱六日美軍上陸軍之第一回攻擊舟艇、及近旁海岸時、日本守備軍、實行砲擊、戰死多數、

# 社說

## 滅敵意志即戰勝基礎

諺云「有志者事竟成」、又云「衆志成城」、誠都是確切不易的名言。溯自大東亞戰爭發生以來的兩年中。日本與邦以自己一國之力、即興美英於亞洲勢力圈外。武功赫赫自不待言。然究其因、則是皇軍之所以勝利、乃共二千餘年國民精神之發露、舊日本國民敬神忠君、以及見危授命的武士道精神、經過長時間的薰積、一旦發現出來、才能如長江大河洋溢千里、敵人萬難遏其鋒、對外則捨身攻擊、本不殺敵無歸之神天偉志、故能每戰以極小犧牲、收極大戰果、對內則能以前線勇士的心爲心、努力增產、力納日常生活於戰時生活之中。尤其最難得的是億人一心、共同前進。所以雖然在賦有大消耗性大殲滅性的苛烈戰局中、僞能充分補給、並減少犧牲。

以上的事實、協和會中央本部長三宅氏曾對日本大綱要以來。因道義相聯、利害相同、東亞各國已結成堅固的一體。負起共進決戰的義務、也就是以往由日本軍獨負起的重擔、現在需要七國來分擔。所以日本國民所共具的滅敵意志、也應該擴大陸增由一億普及於十億。

這種情勢的醞成、就是日本國民人人心目中懷有個「必滅敵而後已」的決意。由這決意才造成前線的迭次勝利、與後方的努力增產。所以東條首相在開戰二週年紀念日、更向各方面播說「滅敵意志即戰勝基礎」這個有力的標語、實是針對現狀而「謹肅」的。所以意志自然而然都普遍了。

而且在事實上說、兩度決戰雙方的勝負、不必論大與小、祇就雙方犧牲的數字比較、即可顯明地看出、所以「衆志成城」的話、是千古不磨的名言、我們不患不勝利、祇患滅敵意志不堅、僞敵人誹謗所乘。所以當前的要點、是使每個人都明瞭現戰的意義。那麼滅敵意志自然而然都普遍了。

而且在事實上說、兩度決戰雙方的勝負、祇就雙方犧牲的數字比較、即可顯明地看出。但是這了更進一層強化的必勝體勢。必十億一心同懷滅敵決意、才是更有效的對策。是以日本東條首相於有意義的紀念日、不惜大聲疾呼、以企引起共榮圈國人的覺悟。

要知道國民人心目中懷有個、者者僞領導階級外、民衆能否認清大東亞戰爭、澈底理解、還需要當局如何神所謂「大東亞戰爭」、顧名思義當知其意義如何

# 基輔西方赤軍後退

【斯德哥爾摩九日電】美聯莫斯科特派員、關於基輔西方赤軍之後退、報道如次、基輔西方奇爾尼西赫北方地區之巴茲薩敦軍、擁有重戰車二千台以上、而由德軍加以猛攻擊、繼行後退、該地赤軍、於過去二日間、竟後退二次、又據前線報道稱、於基輔西方歷次敵戰之赤軍、強化尼曼地區戰線北部之戰鬥、德軍於此地區、乃最近之戰鬥區、基輔一、南部戰線北部之戰鬥、亦被德軍積極攻擊、增大、然德軍、互廣大戰線、已擊退赤軍之攻擊矣、零下六度左右、赤軍於克列梅奇克、茲納梅加地區利用濃霧、增援兵力成功、該方面赤軍之輾進、雖已哥波里、百五十哩之戰線、開始新攻勢矣、

## 在華美機蠢動

### 空襲北部安南

【河內九日電】在英美空軍以飛機六架、九日自午後七時三十分、亘一小時、來襲北部安南、對河內西北三十公里之特恩、加以銳擊、安南側之被害輕微、日本側毫無損害、

## 檳榔嶼之開戰紀念日前夜

# 全市充滿決戰氣氛

【於檳榔嶼陸軍報道派員大佛次郎電】在開戰紀念日之前夜、記者曾一登檳榔山峯而俯於英領時代之總督別墅中、此處夜中多霧、但隱約可見遠處檳榔市街之燈火、呈星點點、如生晴之星斗、二月八日晨、乃觀賞此植得紀念之日之日出、而打開蓄帝、但見屋中陳設、多保錯陳遺物、山高可二五〇〇呎、雖側日本之比叡山、如以琵琶湖論此、必生同一感想、朝日漸昇出對岸山上、較新嘉坡更早、成爲光彩之原頭、亞之根據地之檳榔街、時已形成三角形、由椰樹中浮出橡綠色之熱帶樹與淡紅之屋瓦相輝映、如醒殘夢、被籠於雲之下、感到日本力量之偉大、以解新之感、歐州大戰開始、不斷眺望重登新歲、而重視之東亞細亞各民族、實可以萬數以月及星形城之馬來旗、充滿於人海中、翩然飄動、按華僑出身地及市區分列之誌頭體各戶亦揭以三角形之大旗、事日四點、咸爲持上有紡車描之印度獨立聯盟旗之面色黑驗而光澤之大樂、勸語之奏讀、幷以馬來語及中國語、實行、當新顏戰之歡呼時、無論東以頭巾者、或戴回教快心情、乘爬山車至市街、則戶戶揭揚日丸之旗、更見有急於參加今日之式典之馬來人、排列而行、達特克拉苑廣場、四圍則爲青之所蓋馬殿場其寬敞如明治神宮外

## 澳洲召開軍事會議

【布宜諾斯艾利斯八日電】據英員拉來電稱、澳洲首相克欽目下以重病、修養中、故十日之軍事會議、由陸相夫奧特代理首相、開始會議、

## 澳設情報機關

【布宜諾斯艾利斯八日電】華盛頓來電美國戰時情報局八日發表、爲最近於澳洲設置情報局、使寬集太平洋地區的情報起見、予定派遣美國戰時情報局海外部長羅巴特夏特赴澳洲、並且於將來在澳洲及其他太平洋諸島設置強力的無線電機及送信機之旨

## 蔣介石在印會見馬溫特巴典

【里斯本八日電】據華盛頓西來電、蔣介石於開羅會議後、歸重慶之途次、在印度與反樞軸東南亞細亞軍司令官馬溫特巴典會見、有所協議

結核之最新治療劑
我孝試
オーネス（藥針）
奉天 鶴原製藥株式會社

肺病吐血 諸般咳嗽 其效迅速
●肺癆菌繁殖於肺部、而對之處、便破壞損爛成空洞、故須急治療。益壽丹藥力直接達於患部、撲殺肺菌、故無論一二三期肺病、均能充藥奇效。
●即無病者亦宜預防、先服益壽丹、以避免肺病之傳染、可保終身無病延年益壽。
●從前死於肺病者、都是病死的。目前患肺病死的、都可以不死的。益壽丹治一二三期肺病、有藥到病除之功。數十年來、無藥可醫的肺癆病有了救星。
肺癆病不難治 益壽丹非奇藥
全國各藥房均有代售
益壽丹

滋陰補腎丸 健腦補腎藥
◎主治◎
先天不足 腎虧陽萎
夢遺滑精 思想遲鈍 健忘善誤
早洩萎靡 見事厭倦 久婚不孕
神思恍惚 精寒精冷 精稀精薄
一孕久停 耳鳴眼花 頭暈目眩
腰痠背痛 補陰益精 固斂正氣
專固精關 強健神經 補諸虛
補養腦力 添精髓 壯腎水
暖丹田 各大藥房均有代售
（定價）每盒十二付入國幣六元外埠函購另加郵費四角
奉天總代理店中街中法藥房 奉天代理店中街天益堂
製造本舖 奉天市東關區小東街三段一三八號 魁仁藥房

婦女病撲滅
婦女專藥 福康育
是婦科特效良藥 是一勞病救星 是苦海渡生寶筏
福康育
日常服用 立奏神效 一服便知
全國各大藥房均有代售
適應症
經血不調・赤白帶下・腰痠腿痛
子宮寒冷・久不受孕・肚腹疼痛
月經停閉・經期不準・經前錯後
淋漓不止・數月不見・一月數次
海逆行經・臥床不起・經多經少
心壯心跳・腹內膨脹・瘀血凝積
寒塊氣塊・積聚病塊・面黃肌瘦
午後發燒・膨悶脹飽・肝氣鬱滯
嘔吐惡心・四肢無力・頭暈目眩
時冷時熱・惡夢糾纏・時常作漏
血崩血漏・氣虛氣弱・滑胎小產
虛病痨病・血色不正・氣冲血海
因寒因暑・所得諸症・皆奏奇效
製造本舖 國瑞藥房 電話四二〇四一番

# 日本的眞姿 鼎談

出席這次在東京舉開的大東亞□□大會代表團之本社編輯局次長李雅森及論說委員張□已於近日完成了所負使命安然歸社復命。爲了把他們帶回來的印象和喜悅報告給讀者、於是乃由本社論說委員弓文才加入、以鼎談的形勢簡畧地述所出來。尤其是正當這大東亞戰爭二周年記念日舉國齊起的時期把親邦日本的戰爭姿態、由各種角度加以決察、以做國人觀摩的借鏡也是有着莫大意義的

日時 十二月八日
鼎談者 本社 李次長 張委員 弓委員
記錄 吳鐵漢

## 態勢雄渾難畫難描 擧國一致謀完遂必勝聖戰（上）

### 一、決戰下日本的姿態

弓 關於親邦日本的國內情況、在最近似乎有好多人介紹過給我們、但是所謂在現在瞬息萬變的時局下當然親邦的對戰決意也是一天比一天堅强那麼、先由李代表把親邦國內戰時的情況、簡單說一說吧

李 我六年前曾去過一次日本但那時只不過剛和中國開戰、所以國內的自由思想、好像仍然沒有完全去掉所以似乎大多數的人仍在享受。但是此次看到的日本、却和以前大不相同了。擧國一致完成了決戰態勢、再根本看不到享樂、商店裡除生活必需品以外簡直就看不到奢侈品所以好像量是減少了、但質的方面却仍然很充實、國民也絕不爲缺少奢侈品也不平不滿無論是職場家庭、男人或婦、都是一致的緊張、像這種變換的決心恐怕是其他民族難以作到的。

弓 應當如此、日本民族的鍛鍊決心是最值欽羨的、張代表感到怎樣呢。

張 我們聽都知道日本人口是一億、但據我此次見到、日本實在有兩億人口的效率、第一就是日本婦女在職工作的熱烈、第二也就是戰時體制已完全無缺、無論是經濟統制或是市面情況處處都顯示着强而有力的姿態所以說效率、是有着倍數以上的、再有我們在日本國內隨處都可看見學生出陣的情況、也無論是送行、遊行、那種滅敵壯志、使人自然氣勢爲之一壯、使我們深深感到、這種決意赴戰的精神正是必勝的底力

李 確是如此、日本婦女在田裡工作情況、我們在車中隨處可見、無論是推車或是□稻、工作能率都不弱於男人那種忍苦耐勞精神、使我深深感到日本婦女不僅以溫和

張 確實如此、日本民族的精神也恐怕是在世界上、手屈一指吧。

弓 這樣說來日本國內是擧國一致於工作的、但對於娛樂和享受方面怎樣呢。

張 我們旅館附近就是東寶劇場、最初我們以爲一列列的長陣是領配給品、但仔細一打聽、才知道是買入場券、由這可以看到日本沈着的情形、對於戰爭絕沒有一些感到不安

弓 一點不錯、這正是表現日本對於戰爭是緊張、然而却並不慌張、也就是戰時生活反而補助日常生活了！

李次長

張委員

弓委員

### 二、大會的面面觀

弓 這次的大東亞新聞大會、可以說是盛況空前、不單是大東亞的第一次、就是在近代史上也可以說是第一次先請張代表說一說、在大會裏所見到的各國代表情緒和大會成果

張 這次大會參加者、共有六國地域、即十三國代表國、滿洲國、日本、中國、泰國、菲律賓國、緬甸國、土地域有香港、婆羅洲、馬來、爪哇、西里伯、錫蘭、蘇門答臘等、可以說網羅了全東亞人、在我們在開會前電合的時候、看那些南洋各代表一個個戴着小圓帽的姿態、同我們自然生出來一種親熱、好像流離失散的兄弟們、又相聚一堂那種感激懽欣的情緒使我們非常感動、仔細究其原因、當然是東亞人受美英離間手段分開、如今賴親邦義勇之師打出美英、又使我們和好相聚這實在是値得永遠記憶的、

弓 實在是這樣、東亞人本是一家、分開是美英那麼今日聚首一堂、却又是親邦日本的功勞、（未完）

# 謀農產物品種改良 政府已決定獎勵該類籽種

【新京】爲圖農產物品種改良、樹立最確實而普遍之增產對策、政府以國立農事試驗場爲中心、選拔優良品種努力育成、於康德八年開第一回農作物獎勵品種決定委員會、決定水稻、陸稻、小麥、大豆、高粱、玉蜀黍、粟、大麥、燕麥、煙草、甜菜、落花生、蓖麻等九十六品種爲獎勵品種、以後繼續育成、八日又開第二回農作物獎勵品種決定委員會、決定以下十二品種、發揮決戰下興農增產之威力、而向決戰農村送出矣。

棉花＝遼陽三號、錦州一號 小麥＝南鳳、富隆、走龍 甜菜＝豐光、豐榮、 水稻＝榮稲、秋田糯七號、豐譲、津輕早稲、 □＝萬家、

# 提高國內產業資金 滿鐵發行第九十回社債

【新京】滿鐵爲迎合日本對滿投資之眼睛、提高滿洲國產業資金之自給率、呼應日滿兩國政府金融政策、於滿洲國內發行社債、向監督官申請認可中、九日已得認可、發行滿鐵第九十回社債五千萬圓、由興銀接受、發行條件、與在日本發行相同、滿鐵資金在滿洲方面之長期者、爲昭和十四年增資之際、滿洲國政府投資股份五萬圓、同儲金部投資三十萬圓、社債則從來由日本財閥、其他數千萬圓之大數目社債接受者爲大藏省預金部、簡易保險局等、而以圓資金在滿洲國發行社債、此爲最初者、今後之資金圓滑、頗堪期待、再加此次發行之五千萬圓、滿鐵本年度募債已達三億圓、對預定之餘額不過五千萬圓而已、預定於第四半期中由日滿分担發行、更由明年以後、社債依然以圓資金爲主、社債以滿洲圓繼續發行、

# 一般會計預算概算 日本政府已正式決定矣

【東京九日電】日本政府、決定十九年度一般會計予算概算、是以大藏省、顧后力與各省折衝期早日之編成、然及至九日、一切折衝已告完了、故必可以預定之狀況矣、此之一般會計預算概算係以十一日之二十六日閣議決定之預算議定事項軍需生產增强糧保等十件爲中心、置重於勞務資金、資材三點、蓋政府十一月三十日閣議時曾將通常議會提出之法律案二十七件名決定、是以繼後基依此則、努力要綱案作成要法律豫算各案進行狀況、均極順利、故此之二十一日閣議時、已可正式決定、

# 興銀人事異動

【新京】滿洲興銀職制現已改正、故人事異動如左、

秘書役 石倉 詳一（本店支配人代理）（括弧內舊職）
人事部長 岩見 政維（人事課長）
總務部長 栗田 二郎（吉林支店支配人）
資金部長 一瀨 總海（資金課長）
普通金融部長 岩澤 猛一（鞍山支店支配人）
特殊金融部長 中居 秀雄（特殊金融第一課長）
本部參事 野坂 卓爾（撫順支店支配人）
同 木村 憲二（審查課調查役）
同 伊藤竹次郎（特殊金融第二課長）
同 天羽 順治（鐵嶺支店支配人）
本店支配人 木原 猛良（安東支店支配人）
新京太馬路支店支配人 吉村 賜吉
吉林支店支配人 尹國 涉（海城支店支配人）
齊齊哈爾支店支配人 高橋 宣安（四平支店支配人）
佳木斯支店支配人 千葉 政胤（資金課調查課長）
鐵嶺支店支配人 日下部政太郎（興隆街支店支配人）
撫順支店支配人 河村 秀雄（承德支店支配人）
奉天支店支配人 高田 克（本店副支配人）
遼陽支店支配人 二木 末雄（東京支店支配人）
鞍山支店支配人 小野 保一（皇新支店支配人）
本溪湖支店支配人 谷幸 市（本溪湖支店支配人）
安東支店支配人 松谷貞太郎（特殊金融第一課副課長）
安東興隆街支店支配人（伊勢町支店支配人）
東京支店長 鶴河野龍丸（計理課長）
東京支店支配人 清水彌素雄（審査課長）
興業往券本莊支配人 上村 大（證券會社奉天出張所支配人代理）

# 力圖守護愈益鞏固 開南滿地區警護隊長會議

奉鐵警護本部

玆逢大東亞戰爭第二週年、今後國民處於淒壯苛烈之決戰之現階段、咸於職域向聖戰遂行邁進、以期決戰內態勢之完璧、玆更爲期堅確其勵賑之大陸輸送路之萬全計、奉天鐵道警護本隊日夜不斷奮鬥、而迎立川新任本隊長、爲使鐵路之守護愈益鞏固計十二月十日特於本部、招集南滿地區奉天新京安東及其他各鐵道警護隊長、開隊長會議、當此年末年始之際、關於防諜對策及乘降客等之混雜事故防止等實行協議、而力求即應現地期其完璧、

# 清算美英欠下的血債（十三）

## 徒倡高調口蜜腹劍 美國始終懷着侵畧的野心

美國的帝國主義思想、到一八八〇年爲尤其從此便也對東亞開始採取了積極的侵略手段、那時新帝國主義的最勇敢之實行者、是今日大總統佛蘭克林、羅斯福的伯父約翰羅斯福、一八九八年的美西戰爭機會、使得了菲律賓群島爪哇島、在戰爭伊始、時大總統麥金萊的

**高調** 謂『美利堅非强制吞併菲律賓群島者乃想使之健全在也』、嗣後却不然了、以『福音』要求任美國去統制菲律賓、一切要圖都不消說、都是海軍長官羅斯福一手包辦、美國煽動不滿西班牙統治的菲律賓獨立運動者、援助他們使之攻擊馬尼剌的西班牙守備隊、這時還只不過是騙人、

**花招** 一當大批軍士開到定以收拾他們時便把一切約言全都丟在腦後了。菲律賓的國立黨受美國的嗾使勇和西班牙軍戰鬥直至筋疲乏力、當時自己也被美軍給收拾了、當時日本民間也有許多援助菲律賓獨立運動的人眞不能想像到的手段辣辣那全東亞民族也無不在痛心然而

**美國** 却大言不慚的說『我等獲馬尼剌、爲彼英吉利之援香港也』從此便以菲律賓作根據培養、着侵略東亞的實力、一八九九年於國務卿慈哈、提倡開放中國門戶、翌一九〇〇年又提倡保全中國領土、這些倡言、若按美國人的解釋、固屬以某種程度爲止的利他政策、出乎同情中國者、其實却正是口蜜腹劍、

**鋼刀** 當爲辦提倡這項政策、毫未顧及中國本身的希望和感情、中國政府也未承認美國間以是否同意開放門戶爲條件的倡言、是關於美國在中國的權利、故片面的主張、簡單地講、要求中國不得美國的同意、不許把據占權給任何國、不許決定關稅率、也不許訂立相互條約、蓋歐洲列强、大都率先美國在中國奠定了勢力範圍或利益範圍在後頭的美國、其對於

**中國** 經濟上的發展、有大障礙在前面、爲了搶去這些障礙、乃起而倡言開放門戶、至於保全領土主義、不外因知當中國被列强瓜分時、按美國當時的準備和立場、自己分得手的必要寥無幾、爲了消極的保守自己在中國的利益才起而倡這個高調來、蓋俄國及英國業已

**佔領** 領土的手段在中國伸引了他們的勢力尤其是俄羅斯將來還要行使同樣的手段、則美國除卻提倡開放門戶和保全領土外、是沒有任何現實的手段擁護在中國利益的、當日俄媾和談判、於羅斯福居間條停之下、尙在樸次孝斯進行中、美國鐵路大王哈里曼

**爲了** 收買依據條約歸日本享有的南滿鐵路於一九〇五年八月下旬秘密來到日本、極救促他渡日的、是當時駐日本國公使葛里斯凱、不知哈里曼怎樣下的說詞、怎樣竟寫了日本政府、竟容納了他的提議、十月二十日在首相與哈里曼間成立了內容驚人的備忘錄、按內容係將滿鐵及關於滿鐵的鑛山其他各種事業的一半

**權利** 讓渡於哈里曼所支配的銀行團、代之受取相當數目的錢類狀、哈里曼、到佈忘錄、弄到手裡以後、便於當日下午旣搭輪就歸國之途正當三天以後、山村全權攜帶樸次孝斯條約歸國、比見備忘錄、且驚且憤、竭力高唱反對、遂動政府而生取消、日本政府何故決心要說滿鐵

**賣給** 美國、從今日、我們想起、一定是莫測高深、日本勝陣、遭了多大犧牲與俄國而戰、所得勝利、論日本國民在的、並不寡多、日本國民在感情上、也反對、對於締結和約、高唱不平、興論譁然、甚有憤而放火者、當時的利物本來就少

**假令** 把滿鐵賣給了美國、了勝利便一事空了、當時日本國民果然知哈里曼不遠千里而的目的、勝於不斷其陰謀、哈里曼此行乃爲着美國世界環遊的山道、打算從此掌中把滿鐵利權搶去、反對、如果沒有山村全權出面的反對、日本的大陸發展、自定時起便被美國阻止了。

（見一照片）

# 戰時生活展紙上錄

## 人人儲蓄大戰聖利 擊滅美英共享幸福

在一個夾道中。人們是蜿蜒走着觀看。當往左一拐。向另一個牆面上注視時。有兩幅大壁畫。掛在夾道另一面的壁上。第一幅。是用一較大的六個圓形圖畫。第二幅是用一較大的十個圓圖。各分上下兩行排列着關係的。上面的三個圓畫是表示儲蓄和生活必須品的第一幅的六個圓形圖。是表示儲蓄『儲蓄若多』的結果。試看大家一同努力來儲蓄。開發也有了資金。工業也有了本錢。工業一興盛。工場的生產品。自然增加。我們的生活必需物資。當然也就豐富的。這樣很淺顯的道理。誰都知道。然而實行的人尙不算多。雖然有很多的人。在努力的積蓄錢。但是。却有許多的人。在暗中表示的很明白。儲蓄一多。我們能衣足食。儲蓄若少的時候。在第一幅下三圓圖中。也看得了然。體格削瘦。衣服襤褸。誰都會知道的。隨行儲蓄。軍需足用。戰爭自然勝利的。反之。軍需不足。一旦開了火。又那能打得了仗呢？所以說。儲蓄是和戰爭的勝敗。是有直接或間接的關係的。在夾道裏。因爲地方較小。變之光度稍暗。所以暫看一口氣。才看完的。由夾道出來以後。才緩緩的出了一口氣。再向到光明廣濶的地方來觀覽。向左手一拐。好像到了眞實戰爭現場似的。當攻美英某一個都市的時候。高大而堂皇富麗的樓房。都被火包圍。坍的坍。倒的倒。最慘澹是美英因爲敗仗。而缺衣無食。凍餓而死。伏於街頭的慘狀。這個模型縮觀的雖是精巧。令人觀之。其慘狀如在目前。凡到此地者。無不嘖嘖稱讚。

# 家庭

## 講幾件酒的害處 以應革新生活之需（1）

舊日習慣。開酒瓶『玉液瓊漿』可見酒在社會上的勢力實在是不小啊。上自縉人謨士。下到販夫走卒。沒有一個不把他當作親人看待的。諺語說。什麽『把酒澆愁』啦。『一杯在手萬事皆休』啦。又什麽『一醉解千愁』啦。這種話也太多。一時也搜集不齊。不過眞的有人把酒吃了下去。自已就好像飄飄然走出了世俗以外似的。什麽都不問不聞了。也不管明天欠着房錢也不管下一個小時中有天大的事情。還有高興的。三杯下肚。得意忘形。手舞足蹈。談天說地。這些人都是被了酒的魔力。酒既然有這樣大的魔力。那麼古今中外。酒的種類很多。是不必說的了。在我國歷來的酒名就數不勝數了。什麽高粱酒啦。淸酒啦。老酒啦。五加皮啦。竹葉靑女兒紅啦。南邊來的花雕啦。還有館來品多種。也無暇記載。甚至幾個銅制。也可買得一醉。眞是在酒林了。外國的。什麽啤酒。白蘭地。威斯忌。等等一樣樣得天昏地黑。甚至有一本很厚的『混合酒辭典』。其中像『好運道啦』。『百萬金』啦。也都十分動人的。至於中國呢。前幾年俄國『灑啤卡』也同我國的『高粱酒』一樣。花上幾個字兒就可以買得爛醉一醉。眞是上下貴賤雅俗共賞啊。（未完）

## 談◇談 火炕的害弊（續）

最後再從經濟上的不經

濟。火炕的壞處。本來會迷信的。多半是依賴着火炕取暖。但是若專依賴着這個。是不可能的。尤其是人口多的家庭。和多大的時候。更是不可能的。所以要多設備着炕爐子。以便時常的另外用柴新。或煤炭燒爐。一來。燃料的消耗。便就不在少數了。

目前。據友人某君云。他的家裡。每年一舖火炕。除了用炊爨的煙火以外。也得消費六十來元的燃料。這個數目。雖然比較多一點。但是即使普通平均消費的半數。也每年一舖火炕。還得消耗三十來元錢的燃料費。那麽要按以人一輩子睡六十年火炕來計算這又是多少。？是不是竟達到了一千八百元之多。那麽若再加上歷年的修理費。和當初的築造費。這總計是多少了？是不是已超過二千元了？況且這還是累年的統計若是年年再加上利息而計算了一鋪火炕六十年的消耗。更是一宗鉅大的數字了。

所以筆者敢說。火炕不但是在保健上很不合理。就是在經濟上。也是很不相宜的。（完）

## 肺癆病在家庭治療 不合理的研究（續）

肺癆病有傳染性。傳染後。發作的緩慢。和今日治療方法的多尙無可靠的藥。大家大都已很明瞭。更不用我再多說話了。

可是就這兩點。正是使病家煩惱而消極。引起灰志不定的原因。

有一種人。肺病已經傳染到了身上。在病勢未深的時期。大都毫不關心。等到胸口作痛。咳中見血。或精神疲。乏體力消減後。便突起驚惶。好像朝時得到不治的肺癆了。於是萬石亂投。神佛亂拜。一若大禍臨頭。一旦病停。血止。精神略復。立時自信病根已除。依然故態復萌起來。一切的一切。又漫不介意起來。終至病入膏肓。沒法挽救了。

## 生活漫談 正當娛樂的選擇法（下）

正當的娛樂。能培養你高尚的情緒與思想。凡是在你一天工作以外。所學到的東西。都可以變成你正當的娛樂。有一些錢的人。都可以給人鋼琴。提琴。鋼琴。這是沒有錢的人。在你的娛樂上。所以娛樂。並不是金錢所能限制的。不論貧富。都可以享受。祇要你自己會利用你的腦子去思想。所以音樂的娛樂。能使人類一種偉大的能力。能使一個憂鬱的人。變得大鼠愉快。一個懦弱的人。變得勇猛無比。一個憤怒的人。變得心氣和平。這却是它的偉大力量。如運動也是正當娛樂之一。因爲他同樣有着調節身體及精神的作用。那些比較和緩的運動。如撞球。網球等。都是帶着娛樂的意味。

假如你是住在城市裡的。戶外生活自然是不容易得到。一天到晚不能與自然接觸。我們應該是常常去遊公園。也是一種經濟有益的娛樂。能使你欣賞。綠草紅花。那些天然的樂趣。不但可以使神經疲勞的身心完全恢復可以。所謂娛樂的本意。是鍛鍊我們的身體。並不是一定要我成大力士。而一天到晚呆板的去勞動。過度使精力過度、受傷反倒引起一種精神力的消耗。

我們應該在每天所感到有興趣的事作爲消遣。這就可使你正當的娛樂。如果當你是處在一個大家庭裡。每一家大小。能在共同的生活。或者享受團體的游戲。不論室內或室外。都値得一試的。我在上面也已談過的弄毬類。或者和孩子們講講故事。唱唱音樂。這都是很好的例子。

---

奉天市佈告第三四號

### 關於石炭並骸炭運搬費公定之件

依物價及物資統制法第二條第一項之規定將石炭並骸炭之運搬費公定如左自康德十年十二月五日起實施之
但康德九年十一月一日公布（奉天市佈告第三十一號）關於石炭並骸炭運搬費公定之件中關於特區所記事項除却廢止之

記

一、石炭運搬費

| 運搬單位 | 運搬區域 除特區市全區 | 特區 |
|---|---|---|
| 一區 | 五圓六角五分 | 九圓四角 |
| 二分之一區 | 三圓三角五分 | 五圓六角 |
| 四分之一區 | 二圓 | 三圓三角五分 |

二、骸炭運搬費

| 運搬單位 | 運搬區域 除特區市內全區 | 特區 |
|---|---|---|
| 一區 | 六圓二角 | 十圓三角五分 |
| 二分之一區 | 三圓八角五分 | 六圓四角五分 |
| 四分之一區 | 二圓四角 | 四圓 |

但特區中第一種炭價適用炭及骸炭超過一千時每二千斤加算左記金額

| 運搬單位 | 加算金額 |
|---|---|
| 一區 | 二圓 |
| 二分之一區 | 一圓二角 |
| 四分之一區 | 七角 |

### 求租工場房屋

一、工場家或適於工場之房屋
一、房屋 一〇〇坪以上須有空地者
一、地址 朝日區或城內附近
共榮製作所 奉天市朝日區光街一段一五號 電話二－一四八〇番

### 民生部大臣認可 奉天電報學校招生

一、學額 一二〇名
一、報名 至十二月十九日止
校址奉天市小南街四段五二號（另有詳細簡章函索附郵票六分即寄）

### 民生部大臣認可 奉天日語學院招生

一、本科 一百八十名
一、商業科 一百八十名
一、研究科揷班生二十名
奉天市大南街四段六一號

### 民生部大臣認可 私立奉天善鄰女學院招生

一、報名日期 十二月一日起十二月十八日止
一、考試日期 十二月二十日二十一日
一、考試科目 體檢科國民科算術科日語試驗
一、招收額數 本科一〇〇名
一、校址 奉天市朝日區藤光街四段二十五號 電話(三)八九五番

### 株式會社大興公司招考營業所練習員

一、採用人員 六百名
一、待遇
1、資格 名譽練習員預期養成營業所中堅所員漸次昇格
2、薪水 初任月薪三五圓繼續在內將來按照成績漸次增薪
3、宿費 宿舍由公家供給
4、賞與金 每年賞與金分爲二期支給
5、勤務地津貼 以勤務地之區別按章另支給勤務地津貼
6、訓育 培養營業、儲蓄、保險、知識及會計文書技能並嚴加教師專習日語費用由公家負擔
一、考試地點
奉天 奉天市瀋陽區大南街 奉天第六國民高等學校
錦州 錦州城內南三街 錦州第二國民高等學校
吉林 吉林市糧米行 吉林商工公會
新京 新京西五馬路 第二女子國民高等學校
哈爾濱 哈爾濱市道外許公路 哈爾濱第三國民高等學校
承德 承德街南營子 南營子國民優級學校
牡丹江 牡丹江市圓明街二ノ一 大興公司牡丹江出張所
一、考試日期
1、奉天、錦州、吉林、新京、哈爾濱、陽曆一月九日
2、承德、牡丹江、陽曆一月十六日、
一、考試科目 (1)作文、(2)算術 (3)口試 (4)身體檢查
一、採用資格
1、學力、國民優級學校畢業者 2、年齡十四歲以上十九歲以下者 3、身體强壯無惡疾者
一、報名手續
1、履歷書（須親筆）用紙自報名營業所領取之 2、像片（最近二寸免冠半身）背面須寫本人姓名年齡及現住所 3、畢業成績證明書及畢業證書 4、學籍簿或住所證明書或戶籍謄本
以上一齊送交報名者就近之奉天、錦州、吉林、新京哈爾濱各支店或本公司各營業所（照各地大興當）
一、旅費
對於投考者支給由報名地至就近考試地點之往復三等火車費或長途汽車費但限於持有在復車證者往復車票有困難時可持居住證明書及應考名義證明亦可否則不予支給
詳細事項請向就近本公司支店或營業所詢問
康德十年十一月二十日
株式會社大興公司


療瘡鼠瘰特效藥

樸壽丹

屢服屢驗 百發百中

只以內服·不問輕重·當日見效·一服即愈

感謝治愈鼠瘡

感謝治愈鼠瘡之函

各地大藥房均有代售 如函請匯款先付 郵費加

製造元 玉德藥店 濟生製藥所

精解 簿記函授所 址 新京特別市

全國各藥店均有代售

調經安坤丸

歷史最久·婦科專門·名滿全國·當日有效·兩盒即愈·必不再犯

注意 商標 鶴

總發行 鶴春藥店 奉天大西關北大什字街口

肺病吐血 殺菌化痰

肺病咳嗽藥

奉送·肺癆病療養法說明

行銷全滿三十餘年

奉天大西關二道街一二號精業堂藥房（電話）二·五三九〇番

各省縣中西藥房均有代理店

補腎 健腦

怒吼吧！中國

大東亞戰爭二週年紀念 決戰藝文大會參加

作品 打倒英美 建設東亞

日期★12月9日−13日

場所★天光電影院

# 修養身心祈禱必勝
## 閻大臣廢煙酒肉食生活樸素

政府要人 決戰生活

【新京】閻司法部大臣以欲正人先正已為生存信條、是以閻人品格之修養、極力研求、於是家居長夜之暇、必靜然作書字之舉、而和服寫經、尤高氣浩然之意、他如其多年留學日本、亦足見其必勝之一毅矣、某日晤近午記者訪大臣時、處陽光煥燿中、談話如左、欲徹戰爭勝利必持決意之態度、蓋以是方能為敵所乘是書字欲靜心也、自大東亞戰勃發後、即已廢食酒煙、肉食等、是顯大臣生活之

閻司法部大臣 (照片為著和服潛心寫字之閻司法部大臣)

# 興亞團體首腦者會談
## 在福岡展開歷史錦幕

【福岡十日電】以團結日滿華五億總力、完成大東亞戰爭目的之日滿華興亞團体首腦者會談、九日午前十一時已於福岡市博多旅館舉行矣、是晨、會場正面、高揭表現一德一心、同生共死精神之三國國旗、分陳香盆滿寶之菊蘭菸花、參加之宮田興亞總本部、滿洲國協和會、中國東亞聯盟總會代表、午前八時首先參拜官幣大社筥崎神宮、祈願大東亞戰爭勝利使命達成後、赴藤江西部軍司令官、吉田福岡縣知事、畑山福岡市長致禮、及十一時遂開始懇談矣、席次則宮田代表背屏風而居案前、花之右方、為周學昌、喻熙傑兩代表、菅原協和會中央本部總務部長、齊元善代表、古海總務廳次長、及其他者二十數名、菅原代表雖為司會、協議取自由懇談形式、各陳無隔意之抱負意見、空氣極為融和、由松井大東亞省調查官、報告大東亞宣言內容之次、各全團体代表報告運動方針內容、次更研究大東亞民衆團結實踐方策、

# 確立興亞實踐方策
## 第一日會談圓滿經過情況

【福岡十日電】為謀本於大東亞宣言所明示之興亞理念、確立亞細亞十億強力的興亞運動實踐具体策之日滿華三國興亞運動首腦者會議、九日於福岡市博多飯店舉行、是日在開會前、各代表隨員一行先至筥崎神宮參拜、祈念皇軍之武運長久、及會議之成功後、復公式訪問藤江西部軍司令官、畑山福岡市長、吉田福岡縣知事等於總舍、交換寒暄、後即入會場博多飯店、於十一時以金屏為正面、而以幹事役之滿洲代表協和會中央本部委員處文教部大臣、同古海總務廳次長為中心、鄰大東亞省松井調查官、日本側代表大政翼贊會宮田興亞總本部本部長、同府野興亞總本部事務長、中國側代表周南京市長、同新民會喻副會長列席、各國隨員等二十餘名均各自就席、首行國民儀禮後、司會者協和會菅原中央本部總務部長、即行起立陳述開會之趣旨及目的、更實行大東亞宣言之具体化、乃我等興亞運動指導者之責任之致辭、其次大東亞省松井調查官、關於大東亞會議之概況并實行詳細報告、於是即開始懇談、而以
△大東亞共同宣言之其後的情勢、及民心之動向
△為使大東亞共同宣言、確於具体化、而展開興亞運動之方針、
△三國興亞運動協力方策之三問題為中心以質疑應答之形式、實行自由之協議正午少憩赴吉田福岡縣知事畑山市長之招待午餐、午後一時半仍繼續開會、行震攀之討議、五時方告散會、至此第一日之日程方告終了、又一日之懇談、關於有決定必要之事項、實行具体的商議、

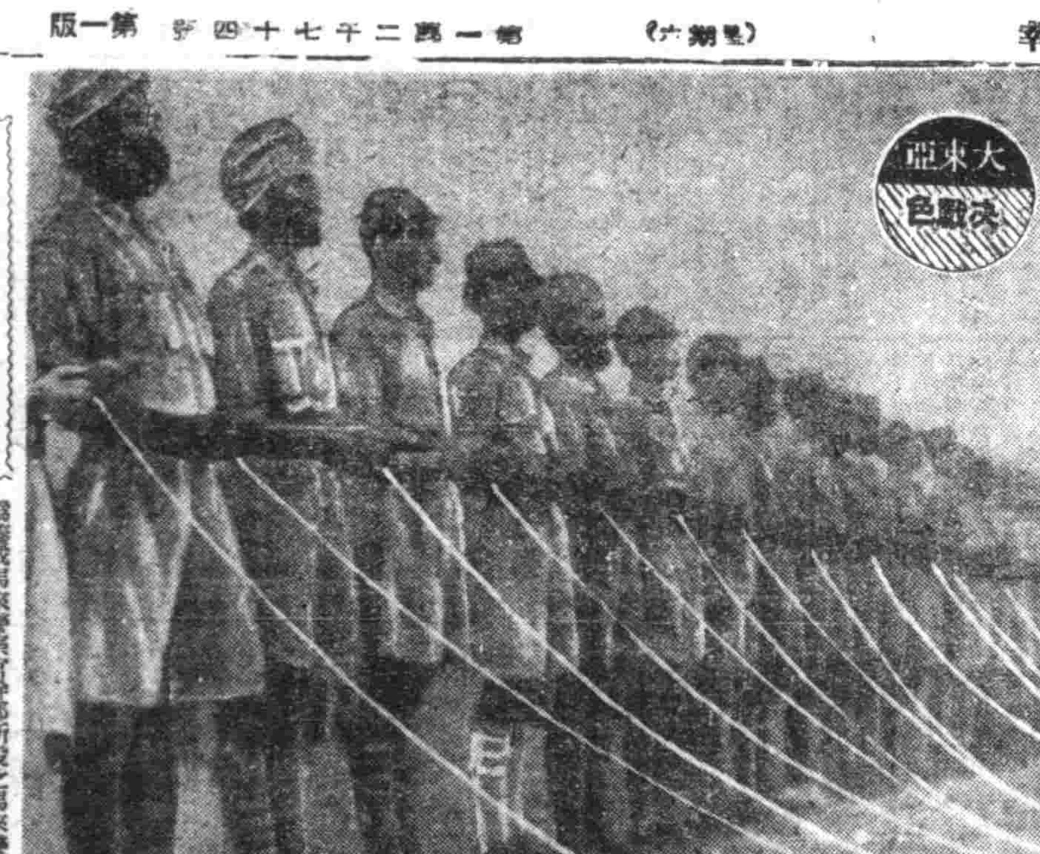

大東亞決戰色

馬來警察官投繩訓練

為養成馬來警察官幹部所設之馬來警察官練成所、收得預期以上成績、已有多數原住民警官、畢業生、發向馬來各州受日本人教官的嚴格訓練、此等畢業生之面偉馬來治安乃為各州所賞讚者、(照片為投繩之訓練)

# 強化決戰建設運營
## 以消費稅為中心發表租稅增徵要綱

政府為應付國家財政需要、完遂國民保健、國防建設等戰時下國策運營之裕如、吸收國民之購買力及浮動資金、防止通貨濫漲、而期國庫收入之增加、於今日(十一日)發表租稅增徵要綱、即日起以消費稅為中心對酒稅、清涼飲料稅、捲菸稅、菸稅及特別賣錢稅分別實施增徵、同時對法人所得稅亦行適當之增徵、並對交易稅有一部改正、更謀時局下重要物之增產、而廢止礦產稅、伴隨今次國稅增徵同時將國稅之地方分與率及附加稅率加以調整、值今興亞滿國之赤誠、況今次實施之租稅增徵、乃以消費稅為中心對酒、菸等消耗品之稅率提高、並無新稅目之增設、故絕對毫無影響於國民生活、想全國官民均能深體政府增徵租稅之深旨、共同徹底遵照實施、而期租稅增徵目的之如期達成、則將來國庫收入之增加及國策營運之完璧當可預卜矣、今次政府於本月十一日發表實施之租稅增徵要領如左、

**一、酒稅** 稅率總額提高約七成、
△燒酒(甲)製造稅每石由七十二圓增為百卅圓、(乙)每石由四十二圓增為八十圓(丙)由三十二圓增為六十圓、
△日本清酒、製造出廠稅 由五十五圓增為九十二圓五角
△啤酒、出廠稅每石由四十八圓增為八十圓、增稅後零售價格燒酒(乙種)每斤由八角改為一圓零一分、(新京協定)日本清酒每升由三圓七角改為四圓三角七分、啤酒每瓶由六角改為八角(奉天公定)

**二、清涼飲料稅** 約增七成增徵後汽水瓶價將由二角七分改為三角

**三、捲煙稅** 將稅率提高為零售價定之百分之七十二 增稅後捲每小盒零售價 如左、
△前門牌每十支價由二角五分改為三角五分
△萬代紙每十支價由二角一分改為三角、
△蘭道紙由一角七分改為二角四分、
△双喜紙由一角三分改為一角八分、
△紅錫紙由一角改為一角四分、
△鳳車紙由七分改為一角、

**四、煙稅約增徵四成** 葉菸稅率將為百分之五十五、製造稅率將為百分之六十、

**五、特別賣錢稅** 調合於各種消費之增徵六成、
△酒館、餐館稅由百分之八十改為百分之百五十、就以外者稅率由百分之五十改為百分之八十、
△特殊飲食店、由百分之四十改為百分之五十、飲食及其他使用由百分之四十改為百分之六十、
△飲食店、由百分之二十改為百分之三十、但中餐以下之飲食店、或無酒料理稅則暫規定仍可適百分之二十、以前免稅飲食店仍存在、

**六、法人所得稅** 稅率 總額增徵五成
△普通所得由百分之三十二五改為百分之四十、
△超過所得、超過一成者改為百分之二十五、二成者改為百分之三十五、三成者改為百分之四十、五成者改為百分之六十、

**七、交易稅** 對生命保險業務與銀行業等之賦稅、在課稅標準之收入金額計算上、設以特例、
△廢止北邊地域之稅率減輕制度
△遊技場及高爾夫球場、由百分之三十改為百分之五十
△賽馬場入場費稅由百分之三十改為百分之四十、
△其他對於旅館、電影院、戲院之賣錢稅仍按現行稅率

**八、國稅** 之地方分與率及附加稅率之修正、
△將納稅期由四期改為二期
△將特別賣錢稅之地方分與率由百分之六十改為百分之四十、

**措置**
一、康德十年十二月十一日公佈修正稅法酒稅、清涼飲料稅、捲菸稅、菸稅及特別賣錢稅、自十二月十一日起施行、法人所得稅自包含康德十年十二月十一日之事業年度分、交易稅自康德十一年一月一日、分別實行適用、
二、伴隨礦產稅之廢止、對地方財源之減少、如需要補填時另行請求措置、

# 完成國策行合理租稅
## 經濟部當局發表談話

政府此次實施酒稅、清涼飲料稅、捲菸稅、菸稅、特別賣錢稅及法人所得稅之增徵、並使交易稅合理化、及廢止礦產稅、且決定於本月十一日公布關係法令之改正、實行、對法人所得稅(包含以十二月十一日為事業年度者或於是日以後開始之事業年度)則自明年一月一日起分別實行、而交易稅則自明年一月一日以後徵收之、……

有相當限制、是以為謀健全之財政、惟有仰賴租稅之增徵而已、按此次之增稅平年度之增稅額可增至二千六百二十萬圓、清涼飲料百十八萬圓、捲菸稅一億千四百六十二萬圓、菸稅五千九百四十八萬圓、特別賣錢稅九十六萬圓、法人所得稅四千三百八十四萬圓、合計之來年度此六種稅可增至二億四千六百二十九萬圓……

# 三國代表講演要旨

【福岡十日電】大東亞宣言、確立十億民族興亞運動之實踐方策、日滿華興亞團體首腦者會談、九日午前十時在福岡市博多旅館開會、日本側代表大政翼贊會宮田興亞總本部長講演……

# 十二月防空日 實施要領決定

【新京】當茲決戰體制火日熾烈之今日、親邦皇軍於中南太平洋頻奏膚功、敵美英軍、雖在極度呼號反攻、實不容樂觀者也、為強固國土防衛之鐵壁、爰自本年五月起規定每月十八日為防空日、別積極昂揚國民防衛意識、逐月由協和會製造指導要領、若防空服裝、防空用具、家庭待避所等整備指導事宜悉由於當局頒佈……

# 谷本畫伯繪佛二幅 贈呈畢鵬首相

【新京十日電】前此做為紀元二千六百年紀念畫、獻納橿原神宮之谷本畫伯、為感激新興泰國、對大東亞戰爭共同遂行積極的協力、打破從來佛畫形式之窠套、向友邦泰國繪贈、發願製作佛畫、以去年十二月八日之開戰紀念日為期、着手製作、精心執筆以來、近已完成普賢菩薩、不動明王、大元明王三幅……

# 滿電鞍山支店 實施電氣費兩個月集金制

【鞍山】滿電鞍山支店對於集金事務、為達成決戰體制化、而以輸勞協助戰力增強、所以決定自本年度十二月份起對電氣費實施兩個月集金制……
▲第一區=鐵東長大大宮富士、敷島、淺間、大和曾我、朝日、大正、鐵西永樂、睦鶴、陶官、立山=沙河、千山部、滿福路
▲第二區=鐵東=曙町、常盤、鐵西=明治、千歲、松島、千、大屯、後堡七嶺子、千山=千山、實河靈山=靈山、興工等部落觸系巡、張忠堡、劉二堡、

# 謀電信業務新體制
## 電報制度一部改正

【新京】電電會社、為期達成時局下電氣通信事業之特殊使命、而考究電信業務之決戰體制、十月於東京召開之第一回電氣通信會議、亦曾考究此問題、結果、決定確保時局重要電報之圓滑疏通、而對激增之一般電報、加以限制、故本月十五日起全滿一齊改正電報制度之一部、其主要改正事項如次、
△至急、特別至急、照校、親展以外之一切特殊電報、即先繳回電報、追送、留置、同文、特別解船配達、局待、幣電報之辦理、完全廢止、
△配達地址特定、受領証公布、向列車中乘客拍發電報、及其他附屬業務完全廢止、
△新設特別至急電報制度、其辦理如次、
一、和文私報、漢文私報、
一、當時局上重要業務者、關其業務拍發緊急通信者接特別至急電報而行同費者、
△其費用為通常私報費之三倍(無線電報為二倍)
△希望拍發特別至急電報者、首應向電報局提出請求書、並受其許諾、
△電報內容、倘違反該電報條件、任意使用發信証券時、完全取消承認並發信權利
△承認特別至急電報發信者之範圍、為根據法令設立之法人、及營左記事業者、鐵鋼、煤、非鐵金屬、輕金屬之採掘產或販賣事業、航空機、船舶自動車生產或販賣事業、兵器、軍事上所需之化學品生產或販賣事業、運輸事業、電氣通信事業、電氣事業、開拓事業、主要糧穀蒐荷配給或輸出入事業、滿洲帝國協和會、及準用前記各項者、

# 全國保安係檢察官會議

【新京】司法部、為期國內治安對策之萬全、九日自午前九時、於該部正廳、由本部側太田刑事司長、王澤恩思想科長以下關係各科長、檢察廳側望月最高檢察廳檢察官、吉岡同高等檢察廳檢察官及其他全國主要都市檢察官等、三十餘名出席、舉行本年度最後之全國治安係檢察官事務協議會、關於以下二項、進行協議、
一、現下思想檢察之運營、
一、思想矯正制度之運用、
午後五時過、始告閉會、

# 木製板車成功
## 明年可活躍各驛

【新京】交通部小運送科、此後為打開運搬車輛之難關、此次已研究木製板車成功、明年可活動於各驛、其功力即在補助驛站小運送……

# 滿鐵明年事業預算
## 監督官廳大體諒解

【新京】關於滿鐵明年度事業預算、去月二十四日的重役會已對原案加以審議、近向在滿洲監督官廳關於預算原案進行折衝、大體已均諒解、故山崎副總裁十一日由新京發東上、向日本政府關係機關進行說明及折衝……

# 無線電

十二月十一日(星期六)
(新京)報道七、三〇 四、五五(新京)日本語講座(中等)……


道失匯票聲明
失照作廢
被服工廠至急
從業員募集
1、年齡 十五歲至二十歲
2、學歷 國民學校以上
國際劇場啓
株式名義變更停止公告
被服縫製工募集
鄭重聲明
新居啓事
敬告 患痔漏諸君
劉東郊先生
奉天 東亞商業學校 招生
奉天濟民女學院招生
奉天電信實務學院招生
奉天大同實業學院招生
奉天崇文學院招生
羊癇瘋・癲狂病 露丸
賽湧泉下奶藥 欣榮堂厚記
新式簿記函授招生
舒肝健胃丸 胃病良藥 各埠藥房均售 關東大藥房
牙痛 頭痛 偏頭痛 炎氣管 感冒 流行感冒
止痛散熱風

# 昂揚必勝信念

## 開宗教及教化團體大會

【撫順】縣公署爲慶祝大東亞戰爭二週年紀念日、親邦日本皇軍、於東西洋各處取得曠古未有之戰果、爲期聖戰早日完遂、獲得最後之勝力、更須昂揚決戰意識、實爲不容緩之切要事實、因此、縣方鼓勵員管下各宗教及教化團体、以昂揚各宗教各派之信條信念、篤誠遍後國民思想戰之完璧、期其充分理解大東亞共同宣言之趣旨、而挺身邁進於大東亞十億之共同目標、即如大東亞戰爭之完遂、及大東亞共榮圈之確立、以此紀念日爲中心、勸員宗教及教化團体舉行大會其要領如下、

一、各寺廟、教會、及教化團体須召集所屬之信徒會員、自十二月七日起至九日止、至三日間、於各寺廟、教會等舉行聖戰祈願祭、

二、各寺廟、教會、及教化團体、於本舉行祈願祭之同時、須令有志用獻納金屬獻納之意義、然後呈報縣方、

三、於十二月八日、舉行宗教、教化、連合勸勵大會

△宗教教化連合勸員大會

1、參加者（限於撫西街內）佛教信者及佈教者、二十名、道教信者及佈教者、十名、天主教信者及其佈教者、三十名、道德會職員及會員、三十名、理善會職員及會員、三十名、（計百二十名）

2、場所 撫西街公立女子國民學校

3、日期 十二月八日午前十時

1、行事

甲、國民儀禮

乙、地方關係官之訓話

丙、決議文朗讀

丁、講演

1、講師道德會講演主任龐彩雲、

2、講題、大東亞戰爭紀念日之感想

戊、萬歲三唱

己、忠靈塔參拜

庚、國防獻金及金屬獻納

其決議文如左

恭迎大東亞聖戰二週年紀念日、親邦日本皇軍、於太平洋各處取得曠古未有之戰果、爲期聖戰早日完遂、獲得最後之勝力、吾等宗教信者、及教化團體會員、願行左記信條、

議此決議、

一、熱心祈禱 以期聖戰早日完遂、

一、勵行國策 以達成宗教報國目的

一、昂揚戰意 諸國國民思想完璧

康德十年十二月八日

撫順縣 佛教會 道教會 天主教 基督教 道德會 理善會

### 青年竊賊被捕

【撫順】王萬洲年十六歲、住本城東北關、爲某飯館跑堂之經、竟年即不務正業、專門與會結識、卽此本街受其害者、已大有人在、日前在育德街楊姓喜事助忙中、竊新京某客人皮大衣一件、即行逃之夭夭、因時間未久、客人欲上街穿衣、始發覺大衣已不翼而飛、當由被害報告警務科、嚴加搜查中、被警官馬文喜擊獲、

# 鞏固決戰必勝士氣 市民奮起誓必滅敵

## 鐵都市民必勝大會熱烈空前

【鞍山】解放東亞黎明之大東亞戰爭二週年紀念日、是日午前八時、鐵都由市公署及協和會主辦盛大舉行市民必勝大會、參加有全市軍官民代表義勇奉公隊、國防婦人會、青年團、在鄉軍人等達萬人、首先開會之辭、國民儀禮、日滿國旗合揭、繼之大詔奉讀、（俵田市長）邁田市本部長致大會之詞、官民代表表明決意、萬歲奉唱、閉會之辭、遂全体整列於秀實的大氣下、嚴肅的決意及不撓不屈的精神、誓必擊滅英美之士氣、展開健步隊伍三條通到忠魂碑參拜、到鞍山神社祈願戰捷、至九時遂告閉會、

### 聖戰二周年 旅順市行事

【旅順】迎南海大戰果感激之下欣逢大東亞戰爭二周年、旅順市在當時協東洲一興新的決意、新願皇軍將士武運長久、於午前十時三十分在白玉山表忠塔前、由細川市長、吉田關市長等列席並市民參加之下舉行戰捷祈願祭、於午前十一時五十九分在各自所在亦舉行祈念、午後一時三十分在國民學校講堂舉行大詔奉讀式、繼由旅順警備府副長梅大佐講演、

### 鐵嶺市都邑計劃 已開始着手進行

【鐵嶺】鐵嶺已久之都市都邑開發計劃、現已實施、按文着手進行、昨由奉天省府江建設廳長、交通部來田技正、友納科長、省方其他員、鐵嶺憲兵隊長、駐屯司令官、各機關首同各團體代表合往神社出席之下、在市公署長、被鍊宴宴、首由載市長致詞、副市長湯浦計劃經過、來田技正祝詞、宴式頗爲隆重、今後鐵市開發事業、定能進展、

# 認清戰爭方酬 努力勤勞增產

【合安】縣弘報股、爲期昂揚縣民決戰意志、及對時局認識徹底起見、致奉省令、刊印大東亞聖戰二周年紀念宣傳標語、一千三百枚、分別發給各村屯、每村百枚、廣爲張貼、用以鼓舞民衆勤勞奉公之熱誠、增產報國之使命、實使弘揚宣傳、滲透民間、協助聖戰早日完遂、

### 車頭偷煤 卒被查出檢舉

【遼中】本縣合官廳多預採購需要之石炭、歷年均由實業科計劃、保甲縣內民車、赴本撫運、平縣配給、本年因適逢出荷正忙時期、爲避免出荷遲誤、故由張星元實業科長、中島縣務股長審核下、乃故與國際運輸公司訂立搬運契約、利用便民充輸業策、乃不料於十二月二日由國際公司用膠輪馬車數十輛、運炭到縣後、即依照實業科經濟股所給之配送票按照定地址將炭送完後、竟由特務主任韓蘊華等警局爛該內、查出該運炭車夫等有私將運炭偷賣之犯罪行爲、旋即飭主擊長進行調査、並將該車夫等名予特務股內、施以逼問的詞調手段、皆直認不諱、原來是他們的車頭白某將煤偷下若干匯存在某處、當將十車頭傳訊、果然在縣○他親戚家起出偷煤若干、他所以敢大膽偷者因鑑向冬配給炭煤時、竟沒有過秤的、遂引起奸心、故除將車夫暫放外、對主犯白某倘偵終其餘罪中、

# 提出私財廿五萬

## 作爲獻納飛行機基金

### 州內起獻金風雲湧

【大連】布根比顯島沖航空戰加神和儀早現赤裸懷的戰果、國民的意氣同熾烈、此感行昌陽對於海軍當局獻金史還出平誠、而岡村樂子等民的樂長、高田市和鐵鋼株式會社專務取締役、王同會關鐵工株式會社社長、於七日午後二時半訪問大連警備府兵事部西帆兵事部長、後述成滅英美之東戰施行獻納、

△岡村樂子爲民政部長、以樂子議在住州民在擊滅英美之決戰期多一錢之心捐、計醵金十二萬圓、由該地民住代表提帶前往獻金、於六日訪問旅順警備府而早上獻金、

△高田市和鐵鋼工業株式會社專務取締役、因逆和商會之瀋社名而變更新社、日本年爲創立四十周年之記念、爲增強空軍之戰力的一助、獻金十二萬五千圓、

△香江高岡鐵工株式會社關閒、因此有鑑的決戰之際預爲全國民正挺身完遂前線的大戰、以要誠捐代（一六）織子（一〇）生活費金一萬圓、殘餘之私財二十五萬獻作飛行機建之基金、

## 實施强調鍊成工作

### 少年團綜合訓練及查閱式

【台安】縣達牛村公立國民學校日、假爾本部、實施綜合訓練、及查閱式、各官員衣裝整齊、精神振作、教鍊科目及查閱式、但稱良好、即各界旁觀者、亦無不讚美、少年團長劉于貴、自蒞任以來、鞠精圖治、不遺餘力、故頗受嘉許、致能於舍國民之鍊成、尤爲當務之急、乃函令各分隊長、於月之一

### 滿關雜組 協議運營方針

【大連】滿關雜貨組合十四日午前十時於新京本部協議關於明年度運營方針、繼續十五日午後二時於運事部會議、

## 强調青少年決意

### 舉行擊滅美英動員大會

【瓦房店】恭逢此大東亞民族解放戰第二週年紀念日之際、爲增強空戰力及強調七十餘萬縣民之決戰意識、協和會縣本部主催下、於八日午前七時卅分、由協和會各職場分會、瓦房店街分會、青少年團、義勇奉公隊、各學校青年團、在鄉軍人、國防婦人及各方面關係者出席之下、於瓦房店神社、盛大舉行大戰二週年祈願奉祭式典、式典終了後繼舉行市縣防空機獻納式、此外、更爲強調青少年之決戰意識、定於是日之下午一時於瓦房店厚生會館舉行擊滅美英動員大會、

### 聖戰紀念日 海城縣民大會

【海城】協和會縣本部、爲即應大東亞戰爭二周年紀念日之必勝不敗戰力增強、以完成共榮圈而達到八紘一宇之聖業大理想起見、曾在八日舉行精神紀念行事、五光十色不一而足、千載難逢萬人空巷、熱烈情形筆不勝書、參加人數最多者爲決戰必勝縣民大會、會場、在海城神社前練習場、先由各區組長率領商民及官公吏每戶一名、各學校學生全體另外以團加入、於該日午前六時五十分到神社集合七時開會、以次舉行國民儀禮、駐屯軍司令官訓示、縣長訓示、商工公會長講演、奉萬歲三唱、八時閉會、繼之又由協和會主催開時局講演會、美英擊滅青年大會、聖戰完遂青年雄辯大會、婦女子青年隊動員大會、各會均熱烈異常、十足表現大東亞戰爭必勝不敗之態勢、

## 挺身邁進勝利之途

### 實行男女青年隊決戰化

【大連】關東州男女青年隊聯合會爲使邁進關東州決戰化而發揮無遺憾的推進力與組織、第三年自八日起一星期、斷行禁酒禁煙、刷新職物禮遺、徹底決戰服裝、早到、整頓職場、展開青年挺身運動、先行促令青年自身的奮起自興、而以男子五百、女子三百名精銳隊員編成挺身隊、以便運動之徹底、於七日午後四時參集於大連神社舉行結成式、

### 改善鹽夫待遇 舉開會議商討

【營口】鑑於本年鹽之得大〔豐收〕、增產之成績良好、故對一般不辭勞苦而挺身從業於增產報國途上諸團夫之待遇、實有徹底而討協議之必要、故擊務股關係者（專賣署、滿洲糧業、營業聯業）特於日昨假事實業會議室內、舉開團夫決定勞銀協議會、由各關係首腦商討待遇團夫之方策、（即康德十一年度諸團夫之薪金）、及諸種福利之施後、故此番協議之結果、頗爲該團民之殷殷期待者、

# 顯現警員敢鬪精神

## 警務處展開演習攻擊戰

【營口】爲發揮後警察魂、以示滅英戰參加前線之營口警察、初冬於大詔奉戴第三年紀念日之八日凌晨七時召集全體處員於冷風凜冽裡出發、該警務處長指揮之下佐藤特務科長大隊長以下三個中隊在旭公園前學河橋附近與侵入本市之警等各機關之警特警備隊施行攻擊、以對城砦敵耳、必勝意氣揚尚武精神、果因十足不撓滅英美等鬼畜體類不休之決意、終於平本洋行、南方包圍、最後由東部攻擊地點乃參拜神社忠魂碑、大成於警備隊前執行閱兵分列式、發武步堂堂高奏凱歌而返處、再於同處、神庭實施點呼乃正式解散、該始至終全處員均南具興奮感激之色、完全表現對軍警職之徹底及必勝不敗信念之堅實、

## 亟謀刷新社會教育

### 文教部派員蒞蓋開會

【蓋平】當局爲期教育普及掃除文盲、六日文教部社會教育科長坂原氏偕同鄉專員長等蒞員數名、假教育會禮堂開催協議會、參加者爲各校長及宗教代表各班長等、開會後由蓋平教育科長報告蓋平民衆教育館及附設施士館之經營狀況、及將來擴張計、警方針、繼則由坂原科長述明來蓋意義、與把各方對社會教育之深甚注意、以達到中央所期目的、並勗於蓋平民教育館調爲成績優良特嘉許、並邀來賓午餐、下午繼開會於四時解散、並於晚六時開講演大會、聽衆頗爲踴躍、收到良好成果、

# 大東亞戰爭之道義性

遲鏡誠

自從把敵方在太平洋上的侵略東亞的飛行基地鳧滅以來。轉瞬以來。大東亞戰爭已有二年了。我們對於大東亞戰爭的感覺。一來滿洲是金城湯池。二來因爲我們又沒能到前線上去。衝鋒殺敵。所以難免有稍欠切身之感。但是在我們的精神生活以及物質生活。堅個的生活上。的確是已經感到空前的緊張了。誰不每天在報紙上。找我們的勝利的記錄？而誰又不每天側耳於無線電機旁。聽我們的連捷的報導呢？在這個戰時體制下的生活。老百姓們。辛苦勞動。把血汗的米粒。像子彈似的送到前線上去。

我們爲的是什麼？誰是我們的敵人？爲甚麼非得要使他們屈伏不可？戰到現在。這些問題自無容細說了。

外國人進租界公園者。大有人在。但是有幾個曾看到在他們的租界公園裏釘着『支那人與狗不許進來』的牌子。在滿洲羽化在他境裡。與犧牲的人們爲數不少。但是。有幾個曾親身遭受過租界裏的慘事的遭害呢？至於想到這些的遭害更有幾個會想到他們東亞民族被西方英美的欺壓呢？犧牲生民血膏的軍閥財閥。犧牲於外國租界。存款於英美銀行裡。這些都是……

我們不再提了。幸也。我們滿洲國沒有深受過英美的創傷。就變了局面。因而我們也沒有接受到他們的批判。不幸也。我們滿洲沒受英美的植民地化。而起了戰爭。因而我們也沒深切的受到他們的植民地化的苦味。所以也沒將他們的殘酷無道。深深的印在我們的心的深處……

## 步哨之夜

文霞

正睡得甜蜜的時候。忽然被小哨長喚醒。我知道又到了我換步哨的時候了。所以我趕緊揉了揉眼睛。迅速的沒用上幾秒鐘便把軍衣穿好。背上了槍。戴上了我那唯一的防寒物而又暖和的皮帽子。這時壁上的時鐘正指着〃十二點〃。同時被叫醒的還有同連的金銳君。所以我便同他悄悄地走出了寢室。

我接替步哨交代的要則辦完了相當的手續。便開始行到步哨的位置。和原步哨交代完畢。我便低聲的問。

〃怎樣。有變動沒有？〃

〃沒有。〃他答了我底話。隨又報告了我應當注意的事項。

〃今夜很冷吧？〃最後我又問了這句。

〃是的。〃他僅僅吐出了這兩個字。聲音很是嚴肅。說完便很快地離開了。

嚴冬酷寒的塞北。—尤其是夜間。底確是夠冷的了。然而我不懼怕這些。我留神注意四方的每一個角落。啊。這大而荒涼的原野正在默默地靜睡着。這是一切的聲音已經早已消失了。只有由西伯利亞襲來的寒風在不停的撕啃着。和枯樹的泣聲相和。是多麼有趣呀。

如是。我奮起了精神。感到責任的重大。在這寒冷之夜。守護塞北的國防。我底心底興奮極了。

## 菊花

—林農—

（一）
不從人世競繁華。偏愛隱居處士家。三徑荒涼開爛熳。風神淡淡混煙霞。

（二）
秋風秋雨碎羣芳。偏在嚴霜傲晚霜。帶露爭開花幾朵。滿籬自擁傲重陽。

（三）
不爽羣芳占早春。偏從晚節見精神。幾叢豔烈花獨放。帶露含霜見本眞。

（四）
東籬甘淡本天眞。不侵繁華半點塵。只待羣芳搖落後。紅紅綠綠自爲春。

（五）
凌寒孤格傲羣芳。考圃荒涼染來香。三徑扶疏風弄影。芳枝獨耐九秋霜。

## 步一先韻

善一

性靈羣五蘊。缺欲勿求全。聽天方爲妙。恬儋念皆捐。孝思水雖則。效孟母三遷。一片祥和意。處世始無顚。身直影自正。孟圓水不偏。去妄要存誠。十六字心傳。教育兼經學。卓與孟軻先。人不恥下問。變化善遜緣。

## 步四豪韻

無求心自暇。恬淡更逍遙。三生石上契。宿誼舊知曉。教育英才樂。善誘不辭勞。學富五車書。深淵萬里濤。孝親眞佛代。擇友快實陶。發憤以忘食。立志循大高。與君傳書久。筆墨定神交。頌答情切切。丹青不能描。

## 武裝

航空科學圖解

在三十年前。荷蘭人安頓佛加。發明發動機與機關槍之同調裝置。飛機始架設機關槍。通常爲固定機槍一或二架發射槍彈。約一分鐘六百發。而現在。則爲一千二百發矣。後來機關槍數日增。戰鬥機四架。大型機有設八架者。通常分設前後上下四面。近時。更有設機關砲之趨向。可射五百米至千米之距離。口徑約二十粍至二十七粍。此爲法國一會社首先採用者。目下。可謂如此砲之威力與飛機裝甲競爭之時代。（圖一德機擊墜之下方機飾二爲英哨戒機機體座）

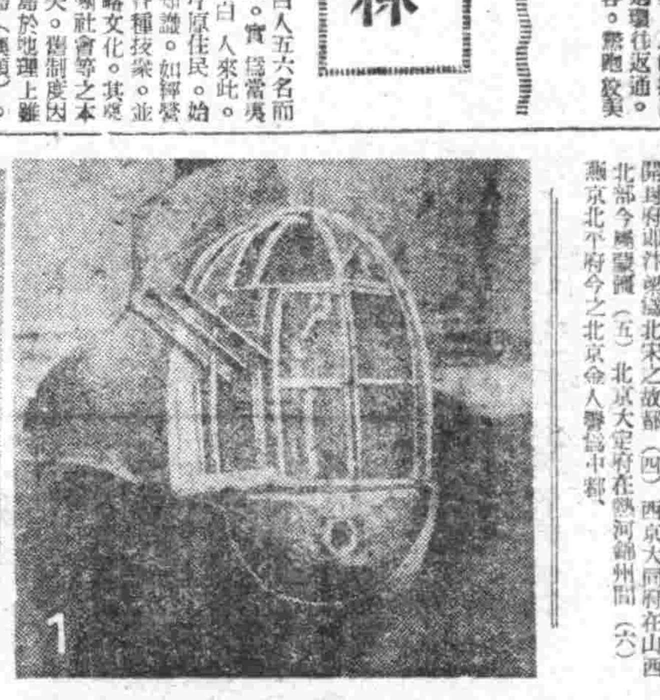

## 滿洲藥草藥効小鑑

（四） 滿洲醫大 藥專部教授東丈夫

○麻黃。多年草。蒙古草原到處野生家畜不食。此草爲發汗鎮咳藥。醫喘息一回用量一乃至七瓦。

○龍膽草根夏末葉萌及草之上部乾燥。開美麗之青紫色花。根味極苦。研粉末可用（一回用量○三乃至一五瓦）爲健胃藥。

○蒲公英全草根採集煎用（一回用量四乃至七瓦）爲健胃藥。食生草。味亦美。

○大黃。多年草。熱河省爲其主產地。根莖用少量。乃健胃藥。

○蒼朮。多年草。夏頭開白色頭狀花根莖煎用（一回用量二乃至五瓦）有健胃之効。

六 婦科藥

○芍藥。其根治月經不順及其他婦人一切病症。煎用（一回用量二乃至七瓦）。

○益母草。路傍自生。夏日葉腋輪生淡紅色小唇形花。全草煎用。（一回用量四乃至六瓦）醫一切婦人病。

七 解熱藥

○知母。多年草。葉自根部生細長平行葉叢生夏開花莖伸出開淡紫色小花。爲穗狀未開花時與葉草乘晨根堆積有多變根如用藥根草煎用（一回用量一乃至三瓦）爲解熱藥。

○柴胡。於山中金鷄地自生。乃宿根草。五月時開黃色花。全草開花時。採集煎用（一回用量一乃至三瓦）。醫感冒。

○防風。多年草。夏日開白色細花。作織形根。煎用（一回用量二乃至三瓦）。亦感冒藥。

○紫胡。多年草。夏日開黃色小花。有鵝形莖根煎用有解熱之効。一日用量六乃至十瓦。馬拉里亞服一日量五十瓦。

### 覆韓子卿

錦善一

男兒豈可虛此生。學品純良更聰精。還故知新試自滿。勗與勤勉求友擊。瓦礫拋出得引玉。鴻雁翅還往返通。鹿鳴千車飛翔客。鵬翅較美騰走夾。

# 記布根比爾島火山與密林

布根比爾島位於索羅門群島西北端之最大島嶼、法人布根比爾於一八七六年世界一周旅行、於航海之途次所發見者、遂以己名名該島、本島之地勢、由西北而向東南有皇太子及帝王兩山脈爲脊柱之火山島、島長一四〇哩、最寬處爲四十哩、面積爲三八八〇方里、除南部之布因平原外、以中央山脈爲中心向東西擴張之處爲密林所掩蔽、與突兀之火山宛然如畫、景色絕佳、其人口於一九三〇年調查爲四六一〇九人、其後因疾病及受白人之暴虐、漸次減少、及一九三四年激減至三九、六四一人、（其中原住民三九、四二五人、白人一九三人）、原住民分爲北部山嶽族與南部布因族、於索羅門群島中爲珍奇之非梅拉尼西亞系、均使用巴布亞語、其山嶽族尚存有食人之習慣、布因族爲對岸之內爾及門兩族、征服支配……政府時、滿有白人五六名而已、文化未開、實爲當夷儀之地、其後白人來此、始漸次頻繁、海岸原住民、始獲得農業之新知識、如鋒耜子農及傳授各種技藝、並注入歐美之侵略文化、其長制與兩脈集團社會等之本來組織遂漸消失、舊制度因以崩壞、原本島於地理上雖屬於索羅門群島（英領）、但於行政上受現在英國之委任統治、係屬新幾內亞之一部、政廳移於島內唯一之港布因、（人口約七八千）於戰前、每週一次之定期船、可達悉尼、出產椰子、汽船、海參、珊瑚及少量之黃金、於昭和十一年日本水產講習所之白鷹丸嘗入港於該地、北岸珊瑚礁、良港甚少、然多小避泊地、與附近島嶼交易頗盛、此次故爲收略拉包爾、全圖不戰即可上陸之西南岸哈門、特羅咩納岬之周圍、爲著名之低濕地帶、故敵方報道亦作『因林密與低窪地之關係、故難續苦戰』之悲鳴云、

## 金之六京考

西曆一一一五年滿洲族女眞部長完顔阿骨打氏與宋聯合破燕京誠遼朝、即位於會寧府、國號曰金、及太宗入滅宋、攻至懷北宋都汴京、俘虜欽二帝、得淮北、宋至是統一滿洲全部並中國大部分、盡爲金有、乃建成一大帝國、東至海、南距淮水、東爲今山西陝甘、北抵黑龍江、分建五京制於國內、而所謂之六京者今略記之如次（一）上京會寧府、係太祖國都、地在今濱江省阿城附近（二）東京遼陽府、即今之奉天遼陽縣（三）南京開封府、即汴梁、後爲北宋之故都（四）西京大同府、在山西北部、今屬蒙疆（五）北京大定府、在熱河錦州間（六）燕京北平府、今之北京、金人署爲中都。


國泰電影院 電話二一六一 中聯公司巨片 時局映畫勝利巨響 歌衫情絲 佟芷苓 梅熹主演 七日 ※加演新聞※ 下期 冷月詩魂

興亞電影院 芳華虛度 陳燕燕主演 七日至十一日

光陸 特別公演 愛與罰 衛頭君鏞主演 八日至十一日 下期 鴛鴦淚

亞洲 中聯公司影片 歌衫情絲 佟芷苓 梅熹主演 八日至十七日 下期 海上大觀園

天樂 中聯公司巨片 歌衫情絲 佟芷苓 梅熹主演 八日至十七日 下期 新盤絲洞

天光 奉天協和劇團大公演 劇目 怒吼吧！中國 九日至十四日 每日兩場 下午一時 下午六時

雲閣 上海出品偉大巨片 良心復活 李綺年主演 十一日至十三日 下期 恨不相逢未嫁時

光明 中聯公司偉大巨片 紅粉知己 周曼華主演 十一日至十四日 下期 情劫

金城 滿映出品偉大巨片 黑臉賊 下集 周凋主演 九日至十一日 加演 話劇

虎骨花蛇露 老福順堂

腫脹雙消散

藥咳止痰化 癆息火克

京城都藥房淋藥 好評 都藥房

羅患年久爲淋病與婦人病

高血壓中風 手足麻痺、易感疲勞、頭重 不眠、耳鳴、半語、半身不隨 好評之最新學說 何謂重要（血壓中樞）特殊荷爾萌補給之新療法 如不留意易引起腦溢血死亡 ヤギクラミン 大阪 高橋盛大堂

H.H.H 三愛知靴油 最優等的靴油 保革·柔軟·光滑·耐久 奉天 新勝洋行

促進食慾 旺盛消化 若素 阿化性維他命B與三消化酵素之複合効果 （藥價一日僅數分錢）

哈爾濱道外正陽十四道街 老福春堂藥房 本堂出品四種靈藥全滿馳名 劉氏養血保坤丸 劉氏樂仙膏 劉氏金丹 劉氏金剛藥片 各埠省城鎮均有經售

驅梅內服劑 伯爾子丸 專治梅毒 東京 鈴木日本製藥社


467